

# Erstellung einer "Corona-Testabrechnung" mit dem CHREMASOFT KCH-DTA Assistent

Um die finanziellen Folgen der Corona-Krise bei kommenden Vertragsverhandlungen mit den Krankenkassenverbänden und den Ersatzkassen berücksichtigen zu können, hat Ihre KZV Sie gebeten mehrere Test-Abrechnungen Ihrer KCH-Abrechnungsdaten zu übermitteln.

Mit dem vorliegenden Dokument erklären wir Ihnen ausführlich die notwendigen Arbeitsschritte, um Ihnen die Erstellung der Testabrechnungen mit **CHREMASOFT** zu erleichtern.

Betreiben Sie **CHREMASOFT** in einem **Mehrplatzsystem**, so führen Sie die Aufbereitung wie von der KZBV empfohlen am **Server** durch.

Rufen Sie das Programm **Abrechnung > Quartalsabrechnung > DTA Assistent** auf. Die Startseite des Assistenten wird angezeigt.

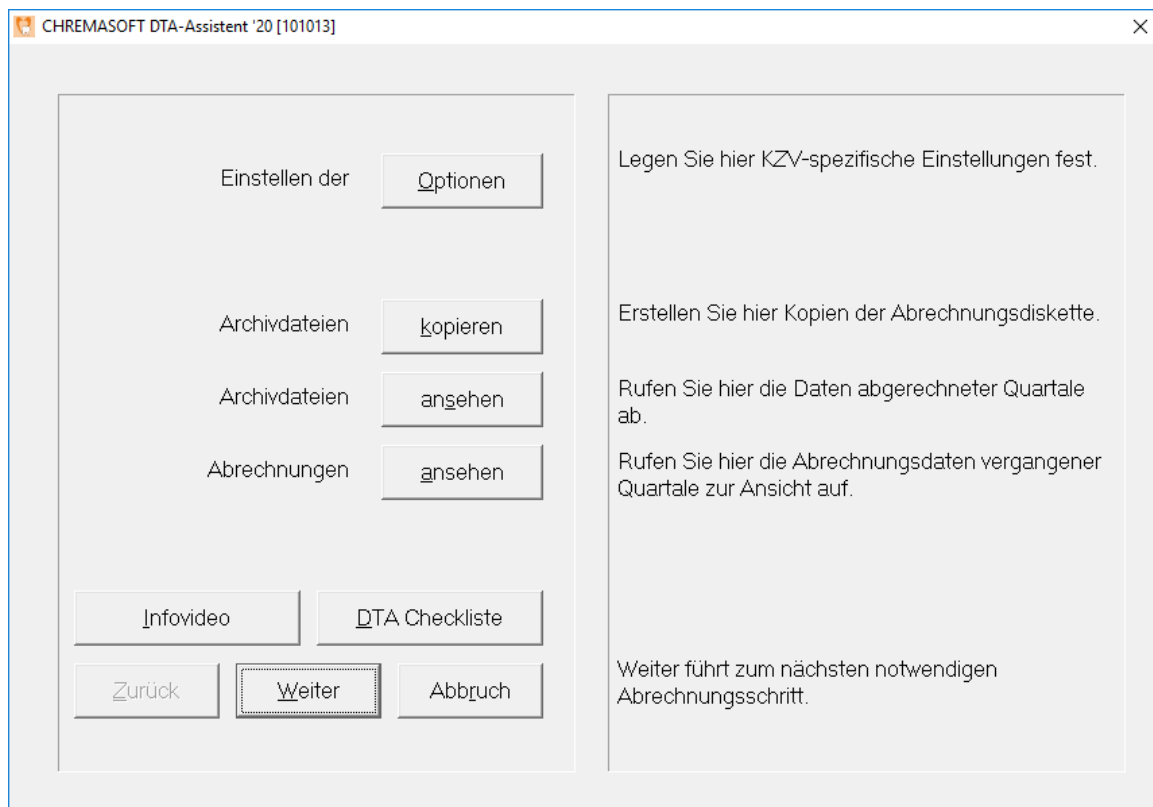

Wird eine andere Maske des DTA Assistent geöffnet, klicken Sie auf die Schaltfläche **Zurück** bis die Startmaske erscheint.

Klicken sie auf *Einstellen der Optionen* und wählen Sie das **Abrechnungsquartal** aus. Bestätigen Sie die Auswahl mit Klick auf die Schaltfläche **Fertig**.

DTA Assistent '20 Optionen

Abrechnungsquartal:  2/20  1/20  4/19  3/19  aktuell

DTA-Kassen:  alle  nur  ohne

Leistungsbereich:  alle  Benutzer

KZV-spezifische:   Standard Abr. ÜBAG Abr. Anz.:

Vorquartalsfälle:  einbeziehen  Offene Leistungen

Statusergänzungen:  West (1)  Sonderabkommen

Falltrennung nach:  Ost (9)  ohne begr. Lstg.

Abrechnungsdruck:  Leistungen  Stammdaten

Formular  Blanko

A5  A4  6"  12"

Abrechnungszeitraum: aktuelles Quartal

Mit Klick auf die Schaltfläche **Weiter** rufen Sie den nächsten Schritt im DTA Assistent auf.

CHREMASOFT DTA-Assistent '20 [101013]

Kassenabgleich

BEMA Prüflauf

Gleichen Sie hier Ihren Kassenbestand mit dem BKV ab.  
Starten Sie hier die sachlich/rechnerische Prüfung.

Weiter führt zum nächsten notwendigen Abrechnungsschritt.

Klicken Sie auf **BEMA Prüflauf Starten**. Die Durchführung des Statistikdatei-Neuaufbaus wird vorgeschlagen. Starten Sie den Neuaufbau der Statistik durch Bestätigen mit **Ja**.

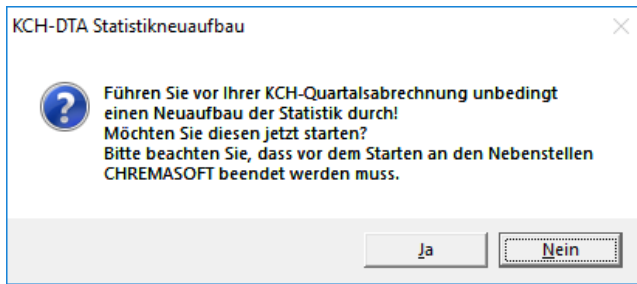

Schließen Sie die Erfolgsmeldung mit Klick auf **OK**.

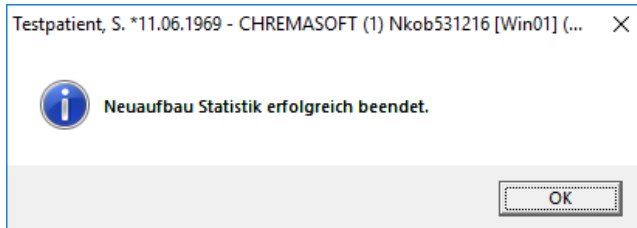

Klicken Sie erneut auf **BEMA Prüflauf Starten**. Die Abfrage für den Statistikdateineuaufbau kann nun mit Klick auf **Nein** beendet werden. Der BEMA-Prüflauf wird angezeigt. Mit Klick auf **Starten** wird der Prüflauf ausgeführt.



Je nach gewählter Einstellung im Bereich **Ausgabe** wird, wenn vorhanden, das Ergebnis des BEMA-Prüflauf angezeigt oder gedruckt. Bearbeiten Sie die Fehlerliste bei Bedarf.

Sind die Abrechnungsfälle fehlerfrei erhalten Sie eine Hinweismeldung.

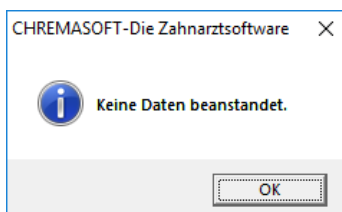

Schließen Sie den BEMA-Prüflauf mit Klick auf **Fertig** und bestätigen Sie den anschließenden Hinweis mit Klick auf **OK**.

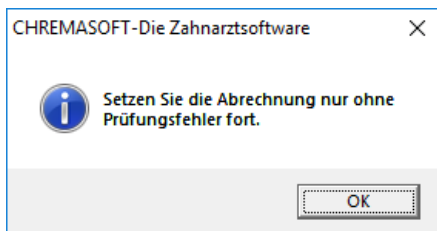

Mit Klick auf die Schaltfläche **Weiter** rufen Sie den nächsten Schritt im DTA Assistent auf.

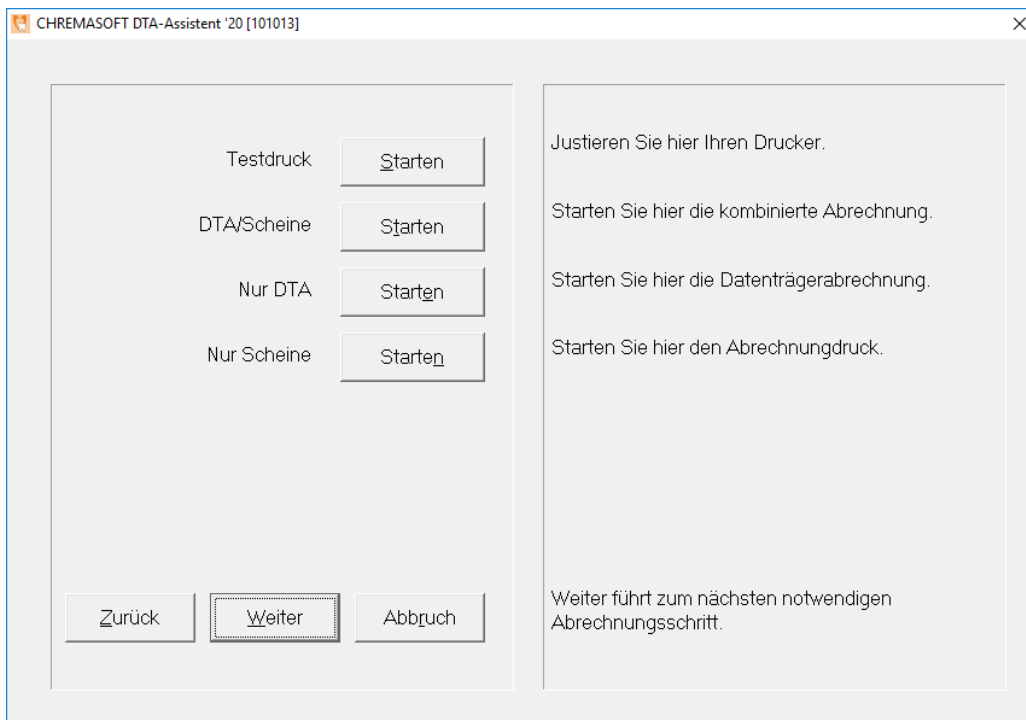

Klicken Sie auf **Nur DTA Starten**.

Im nächsten Arbeitsschritt werden die bereits vorliegenden Abrechnungsfälle aufbereitet und die Abrechnungsdateien erzeugt.

Starten Sie die Aufbereitung der Abrechnungsfälle mit Klick auf **Abrechnen**.

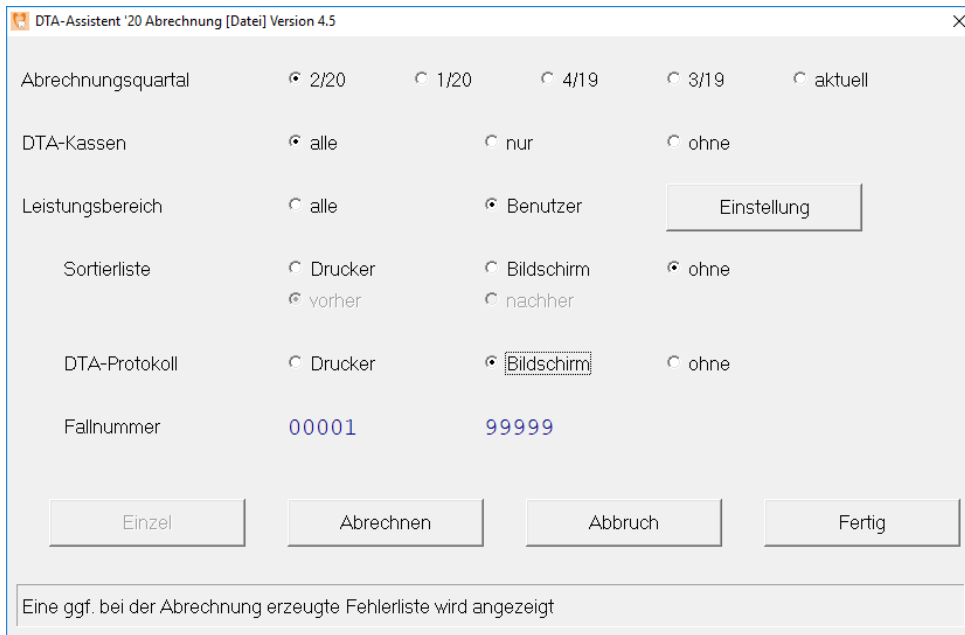

Je nach gewählter Einstellung im Bereich **DTA-Protokoll** wird, wenn vorhanden, das Ergebnis des DTA-Protokolls inklusive ggf. erfasster Vorquartalsfälle angezeigt oder gedruckt. Bearbeiten Sie die Fehlerliste bei Bedarf.

Schließen Sie die Maske mit Klick auf **Fertig**. Das Sendemodul der KZBV erzeugt nun die **Transparenz-Anzeige**.

Schließen Sie diese mit Klick auf das Symbol  und bestätigen Sie die Anzeige der Erfolgsmeldung mit Klick auf **OK**.

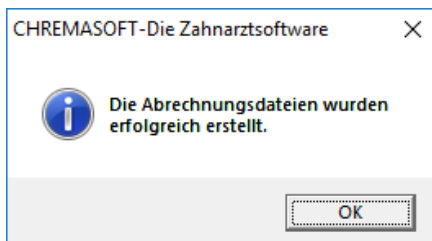

Mit Klick auf die Schaltfläche **Weiter** rufen Sie den nächsten Schritt im DTA Assistent auf.

Im nächsten Arbeitsschritt werden die erstellten Abrechnungsdateien gespeichert.

Rufen Sie die Funktion mit Klick auf *Speichern der Dateien* auf.

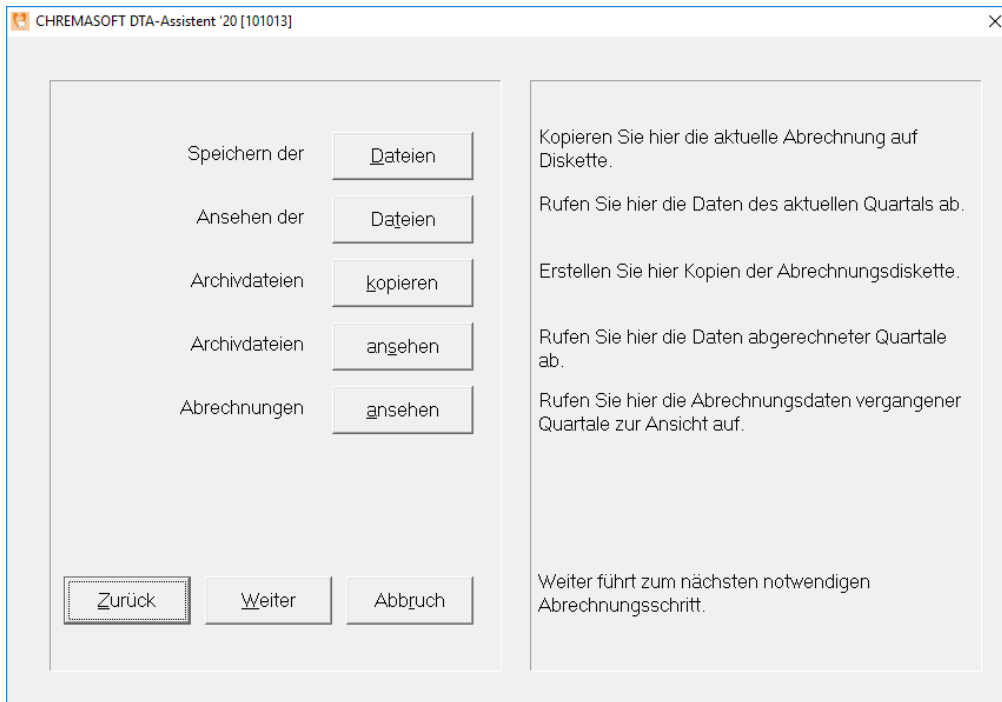

Wählen Sie den Speicherort für die Abrechnungsdateien (z. B. ein selbst angelegtes Verzeichnis mit dem Namen **Testabrechnung** im Laufwerk **F:**).

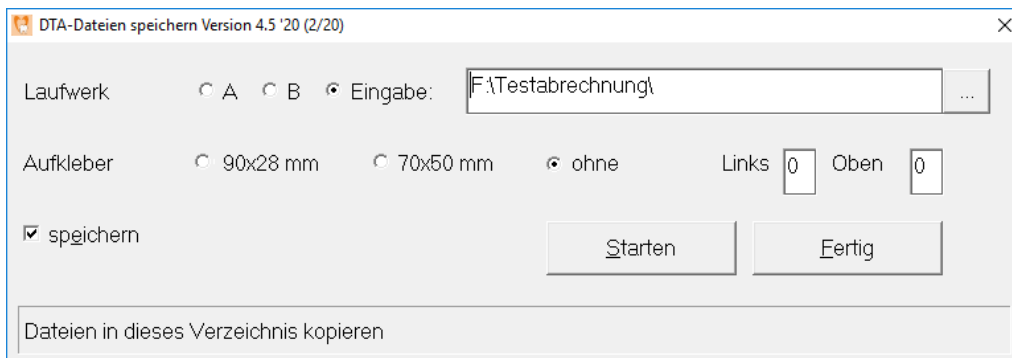

Mit Klick auf **Starten** werden die Abrechnungsdateien im ausgewählten Verzeichnis gespeichert. Eine Erfolgsmeldung wird angezeigt.

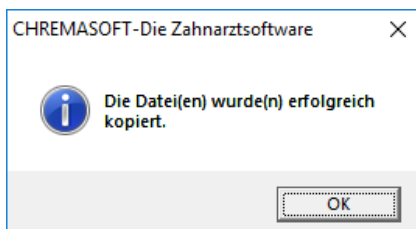

Die Testabrechnung ist nun vollständig erstellt!

Es sind keine weiteren Arbeitsschritte im DTA Assistenten notwendig. Schließen Sie diesen mit Klick auf die Schaltfläche **Abbruch**.

Übermitteln Sie die gespeicherten Abrechnungsdateien in der bekannten Vorgehensweise über das Serviceportal Ihrer KZV.

Werden im Laufe des Quartals weitere Testabrechnungen benötigt, führen Sie die beschriebenen Arbeitsschritte wieder in der gleichen Vorgehensweise durch.

Beachten Sie, dass **CHREMASOFT** sie bei jeder weiteren Aufbereitung der Abrechnung auf die bereits erstellte Abrechnung hinweist. Bestätigen Sie den Hinweis mit Klick auf **OK**.

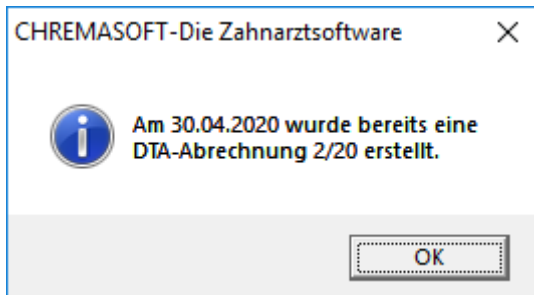

Nach der Aufbereitung der Abrechnungsfälle, bevor die Transparenz-Anzeige erscheint, wird außerdem eine Abfrage angezeigt.

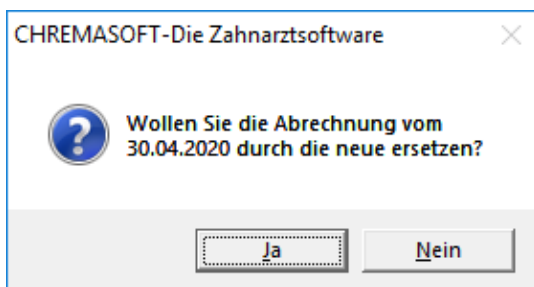

Bestätigen Sie diese unbedingt mit Klick auf **Ja**, damit die aktualisierten Abrechnungsdateien gespeichert werden.

Der **Quartalswechsel** im letzten Schritt des DTA Assistenten darf erst nach der Erstellung der endgültigen Abrechnung am **Quartalsende** durchgeführt werden. Abgerechnet markierte Abrechnungsfälle würden ansonsten bei der erneuten Aufbereitung **nicht berücksichtigt!**